

PROTOCOLOS PRIMEIROS SOCORROS PARA ESCOTEIROS

160° MG



BARBACENA

- 2018 -

PREÂMBULO

COM O OBJETIVO DE PADRONIZAR OS PROTOCOLOS DE PRIMEIROS SOCORROS PARA CRIANÇAS QUE PARTICIPAM DO MOVIMENTO ESCOTEIRO, A EQUIPE DE ESCOTISTAS DO RAMO ESCOTEIRO DO 160° MG- GEARGM, PROPÔS A CRIAÇÃO DE PROTOCOLOS ESPECIFICOS PARA CADA SITUAÇÃO ESTUDADA. ESTE PROTOCOLO É BASEADO NOS PROTOCOLOS OFICIAS DO SERVIÇO DE ATENDIMENTO MÉDICO DE URGÊNCIA E EMERGÊNCIA (SAMU), E PROTOCOLOS DE PRIMEIROS SOCORROS PARA LEIGOS DA Fundação Oswaldo Cruz . PRODUZIMOS ENTÃO, UM TEXTO DE RÁPIDO ACESSO E QUE PODE SER GUARDADO DENTRO DO KIT DE PRIMEIROS SOCORROS

A PARTICIPAÇÃO DA CRIANÇA NESTE APRENDIZADO É FUNDAMENTAL PARA QUE SEJA APRIMORADO CONSTANTEMENTE E ADAPTADO Á REALIDADE DA TROPA, BEM COMO A APRENDER FAZENDO COM OS ESCOTISTAS, QUE PODERÁ REVISAR A CADA CICLO, ESTE PROTOCOLO.

BONS ESTUDOS

FELIPE E M DE SOUZA

ESCOTISTA RAMO ESCOTEIRO

160° MG - GEARG

Princípios Básicos na Aplicação de Bandagens

Técnica padrão

- 1. Proteger o ferimento com compressa de pano limpo, e de tamanho suficiente para cobri-lo até além dos limites da lesão.**
- 2. Sempre que possível, deixar a extremidade de um membro ferido descoberta, para observar, pela coloração, se a circulação está se processando normalmente.**
- 3. Fixar a compressa com material que garanta a firmeza e a integridade do curativo.**
- 4. Evitar apertar demasiado a compressa para não ocorrer dificuldade na circulação.**
- 5. Evitar deixar a compressa demasiadamente frouxa para que não se desprenda com facilidade.**
- 6. Evitar o contato de duas superfícies de pele para evitar irritação.**
- 7. Colocar o acidentado na posição correta para o tipo de lesão.**
- 8. Manter sempre apoiada a parte do corpo onde se está aplicando a bandagem para que se possa manter a posição correta.**
- 9. Proteger as saliências ou os ferimentos com curativos de gaze.**
- 10. Cobrir apenas um terço da bandagem em cada volta.**
- 11. Correr a bandagem sempre da esquerda para a direita.**
- 12. Imobilizar o local do ferimento.**

Tipos de Bandagens

BANDAGEM TRIANGULAR

Usada para proteção de feridas

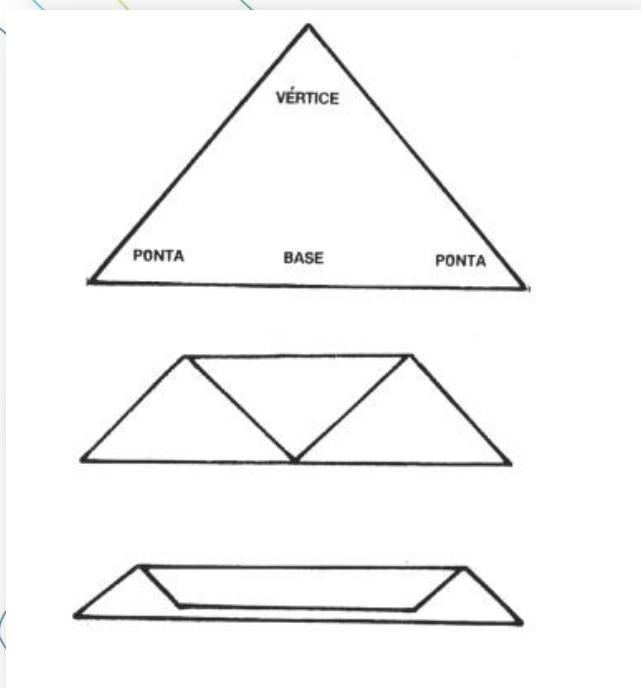

Tipos de Bandagens

BANDAGEM TRIANGULAR EXTENDIDA

Usada para proteção de feridas em várias partes do corpo como cabeça, mãos, joelho etc..

BANDAGENS PARA CABEÇA

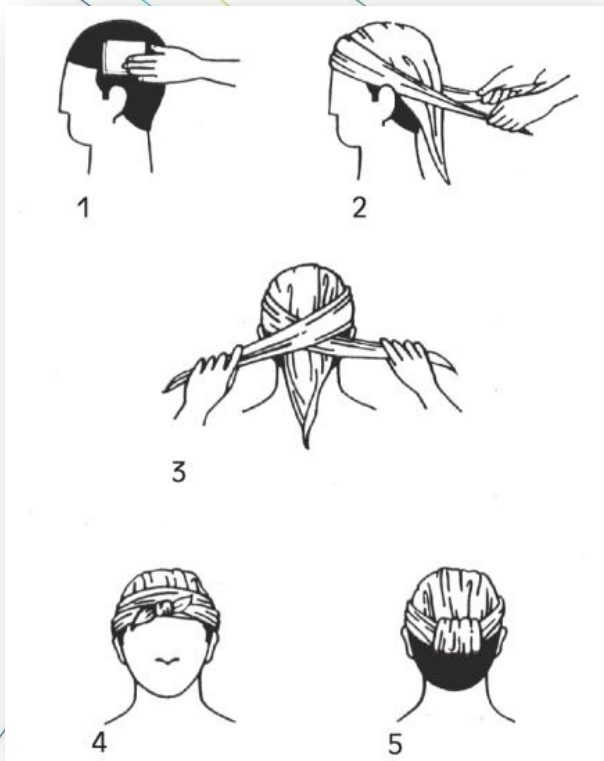

Tipos de Bandagens

BANDAGENS PARA MÃO

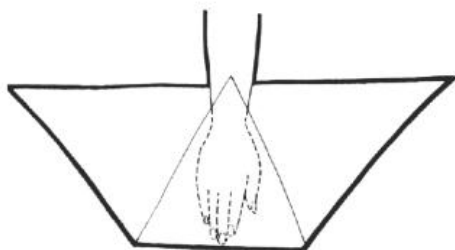

Tipos de Bandagens

BANDAGENS PARA PÉS

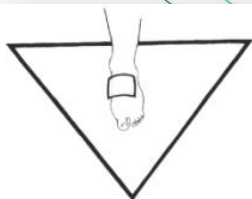

1

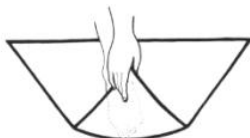

2



3



4



5

Tipos de Bandagens

BANDAGENS PARA BRAÇO

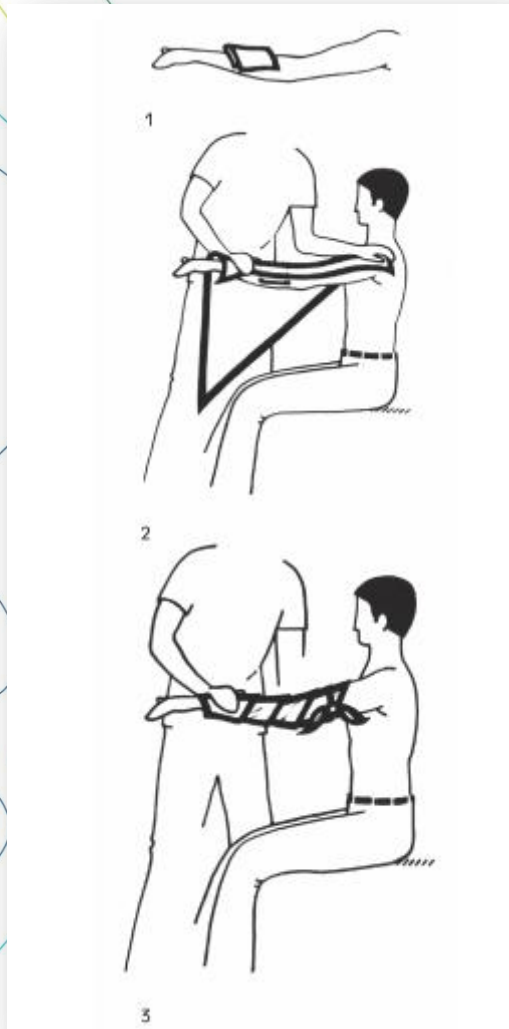

Tipos de Bandagens

BANDAGENS PARA OMBROS



1



2



3



4

Tipos de Bandagens

BANDAGENS PARA JOELHO

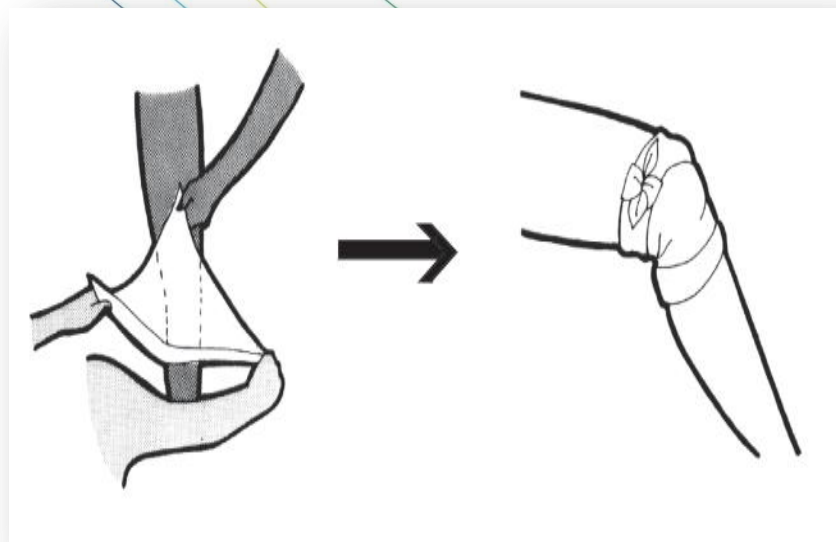

Tipos de Bandagens

BANDAGENS PARA PEITO

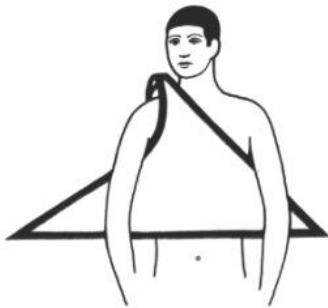

1



2



3

Tipos de Bandagens

BANDAGENS PARA QUADRIL

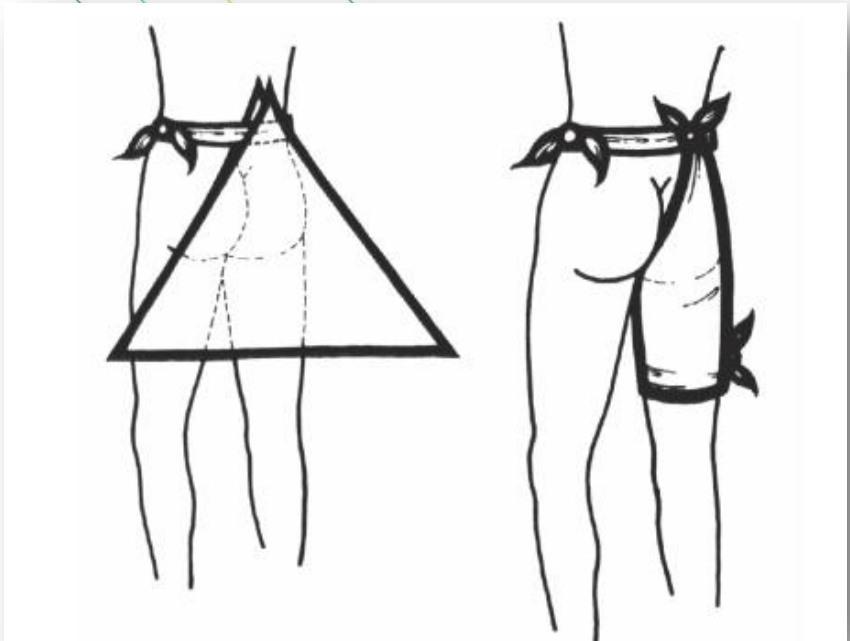

FEBRE

FEBRE É A ELEVAÇÃO DA TEMPERATURA DO CORPO, ACIMA DA MÉDIA NORMAL. Ela ocorre quando a produção de calor do corpo excede a perda de calor. O Aumento da temperatura **PODE** indicar: infecção, traumatismos, AVC, tumores.

SINAIS DA FEBRE

Temperatura acima de 40°C

Respiração rápida

Dor de cabeça

Pulso rápido

Calafrios

Sudorese

Mal estar

Perda de apetite

Pele avermelhada

CONDUTA

- 1- CHECAR TEMPERATURA AXILIAR (Acima de 37,8° c)
- 2- CHAMAR UM ADULTO
- 3- AVALIAR: RESPIRAÇÃO, CONSCIENCIA, PULSO E COLORAÇÃO DA PELE.
- 4- REMOVER EXCESSO DE ROUPAS, SE POSSÍVEL.
- 5- FAZER COMPRESSAS DE AGUA FRIA NAS REGIÕES AXILARES, VIRILHAS, TESTA CABEÇA E PESCOÇO.
- 6- MONITORAR A TEMPERATURA E OS SINAIS VIATIS (ITEM 3)
- 7- AGUARDAR UM ADULTO.

KIT DE PRIMEIROS SOCORROS: TERMÔMETRO, COMPRESSA, ÁGUA.

INSOLAÇÃO E INTERMAÇÃO

INSOLAÇÃO são alterações causadas por exposição direta e prolongadas aos raios do sol. INTERMAÇÃO são as alterações causadas por ação de calor de outras fontes, exe.: saunas, locais fechados, carros fechados etc.

SINAIS DA INSOLAÇÃO E INTERMAÇÃO

Respiração alterada
Dor de cabeça
Pulso rápido
Temperatura alterada
Náusea

Pele seca e sem suor
Mal estar
Consciência alterada
Pele avermelhada
Dedos arroxeados

CONDUTA

- 1- REMOVER A VITIMA EM SEGURANÇA
- 2- CHAMAR UM ADULTO
- 3- AVALIAR: RESPIRAÇÃO, CONSCIENCIA, PULSO E COLORAÇÃO DA PELE.
- 4- REMOVER EXCESSO DE ROUPAS, SE POSSÍVEL.
- 5- FAZER COMPRESSAS DE AGUA FRIA NAS REGIÕES AXILARES, VIRILHAS, TESTA CABEÇA E PESCOÇO DELICADAMENTE.
- 6- HIDRATAR A VITIMA E BORRIFAR ÁGUA NO CORPO, MOLHAR ROUPAS.
- 6- MONITORAR A TEMPERATURA E OS SINAIS VIATIS (ITEM 2)
- 7- AGUARDAR UM ADULTO.

KIT DE PRIMEIROS SOCORROS: TERMÔMETRO, COMPRESSA, ÁGUA, SOLUÇÕES REIDRATANTES.

HIPOTERMIA

É A DIMINUIÇÃO DA TEMPERATURA DO CORPO ABAIXO DO NORMAL. Pode indicar exposição ao frio, baixa pressão arterial e é um sinal importante para avaliação da vida da vítima.

SINAIS DA HIPOTERMIA

Temperatura abaixo de 35 °c

Pulso alterado
Consciência alterada
Tremor dos membros.
Pele arroxeadada

CONDUTA

- 1- CHECAR TEMPERATURA AXILIAR (abaixo de 35° c)
- 2- CHAMAR UM ADULTO
- 3- AVALIAR: RESPIRAÇÃO, CONSCIENCIA, PULSO E COLORAÇÃO DA PELE.
- 4- REMOVER EXCESSO DE ROUPAS FRIAS E MOLHADAS, SE POSSÍVEL.
- 5- AQUECER A VITIMA COM MANTAS METALICAS, OU OUTRO DISPOSITIVO.
- 6- MONITORAR A TEMPERATURA E OS SINAIS VIATIS (ITEM 2)
- 7- AGUARDAR UM ADULTO.

KIT DE PRIMEIROS SOCORROS: TERMÔMETRO, MANTA ALUMINIZADA.

DESIDRATAÇÃO

É a baixa quantidade de água no corpo.

SINAIS DA DESIDRATAÇÃO

Boca seca
Pele seca
Saliva "grossa",
lábios ressecados

Mal estar
CONFUSÃO MENTAL

CONDUTA

- 1- CHAMAR UM ADULTO
- 3- AVALIAR: RESPIRAÇÃO, CONSCIENCIA, PULSO E COLORAÇÃO DA PELE.
- 4- OFERECER LÍQUIDOS NÃO ALCOOLICOS, COMO AGUA E/OU HIDRATANTES SALINOS.
- 5- OBSERVAR O LOCAL E GARANTIR QUE NÃO ESTEJA EM EXPOSIÇÃO AO SOL OU EM LOCAIS FECHADOS
- 6- MONITORAR A TEMPERATURA E OS SINAIS VIATIS (ITEM 2)
- 7- AGUARDAR UM ADULTO.

KIT DE PRIMEIROS SOCORROS: ÁGUA, HIDRATANTES SALINOS.

DESMAIO

São causados por estados de **inconsciência** ou **semi consciência** repentina quando o cérebro deixa de receber a quantidade necessária de **oxigênio e açúcar** para manter suas funções plenamente ativas. Podem ser ocasionados por calor, longos períodos sem ingerir alimentos, cansaço, emoções muito fortes.

SINAIS DE DESMAIO

CONSCIENCIA ALTERADA

RESPIRAÇÃO E PULSO ALTERADOS

CONDUTA

1- SE A VITIMA ESTIVER EM **ESTADO DE SEMI CONSCIENCIA**: SENTA-LA COM A CABEÇA ENTRE OS JOELHOS E AS PERNAS OU DEITA-LA COM AS PERNAS LEVANTADAS.

2- CHAMAR UM ADULTO

3- AVALIAR: RESPIRAÇÃO, CONSCIÊNCIA, PULSO E COLORAÇÃO DA PELE.

4- MOLHAR A TESTA OU AXILAS E AFROUXAR AS ROUPAS E AGUARDAR O ADULTO

5- AGUARDAR A VITIMA RETORNAR AO ESTADO DE CONSCIÊNCIA E OFERER ALGO AÇUCARADO.

SE A VITIMA ESTA INCONSCIENTE

1- DEITAR A VÍTIMA NA POSIÇÃO LATERAL DE SEGURANÇA

2- CHAMAR O ADULTO E AVALIAR OS SINAIS VITAIS

3- AGUARDAR A VITIMA RETORNAR AO ESTADO DE CONSCIENCIA E OFERER ALGO AÇUCARADO E AGUARDAR O ADULTO.

KIT DE PRIMEIROS SOCORROS: açúcar, água,

CONVULSÃO

Popularmente conhecido como Epilepsia. É um fenômeno neurológico atípico e temporário quando o cérebro gera alterações liberando uma descarga bioenergética.

SINAIS DA CONVULSÃO

Movimentos involuntários dos músculos

Desvio dos olhos

Tremor

Boca espumando

CONDUTA

- 1- chamar um adulto
- 2- manter a segurança próximo à vítima
- 3- Segurar a cabeça e inclinar levemente para o lado
- 4 – colocar algo macio sob a cabeça da vítima
- 5- Limpar a espuma que sai da boca com gaze se houver usando luvas
- 6- monitorar o tempo da convulsão
- 7- manter a vítima em posição lateral de segurança
- 8- observar sinais vitais
- 9 - Aguardar o adulto

KIT DE PRIMEIROS SOCORROS: compressa de gaze, luva descartável de procedimento.

HEMORRAGIA CAPILAR

É A PRESENÇA DE SANGUE NO MEIO EXTERNO AO CORPO ATRAVÉS DE UMA DESCONTINUIDADE DE PELE E MUCOSAS. A HEMORRAGIA CAPLAR É A MAIS COMUM E TEM BAIXO FLUXO DE SANGUE.

SINAIS DA HEMORRAGIA CAPILAR

PRESENÇA DE SANGUE **ESCORRENDO** POR UM FERIMENTO VISÍVEL OU NÃO, SEM PRESENÇA DE CORPO ESTRANHO.

CONDUTA

- 1- CHAMAR UM ADULTO
- 2- COLOCAR LUVAS DE PROCEDIMENTO
- 3- INFORMAR A VÍTIMA QUE VAI FAZER O PROCEDIMENTO DE CONTENÇÃO DA HEMORRAGIA
- 4- COMPRIMIR A FERIDA COM GAZE ATÉ QUE O SANGRAMENTO PARE
- 5- SE A COMPRESSA DE GAZE ENCHARCAR DE SANGUE DEVE-SE COLOCAR MAIS COMPRESSA SOBRE A GAZE ENCHARCADA E NÃO TIRAR A GAZE PARA COLOCAR OUTRA.
- 6- MANTER A PRESSÃO POR NO MÍNIMO 10 MINUTOS
- 7- MONITORAR OS SINAIS VITAIS
- 8- APÓS INDÍCIOS DE CONTROLE, MANTER AS COMPRESSAS INICIAIS NO LOCAL COM O CURATIVO COMPRESSIVO.
- 9- AGUARDAR O ADULTO

KIT DE PRIMEIROS SOCORROS: COMPRESSA DE GAZE, ESPARADRAPO, LUVAS DE PROCEDIMENTO, ABSORVENTE ÍNTIMO FEMININO.

HEMORRAGIA ARTERIAL

É A PRESENÇA DE UM VOLUME INTENSO DE SANGUE EM UM FERIMENTO VISÍVEL. Indica que uma artéria foi rompida e o ferimento é profundo.

SINAIS DA HEMORRAGIA ARTERIAL

SANGUE INTENSO, COM FLUXO IMPRESSIONANTE QUE PODE ACOMPANHAR OS BATIMENTOS CARDÍACOS, EM POUCOS SEGUNDOS A VÍTIMA ESTARÁ INCONSCIENTE.

CONDUTA

- 1- CHAME UM ADULTO
- 2- CHAME O SAMU OU BOMBEIROS MILITARES
- 3- UTILIZE GRANDES VOLUMES DE COMPRESSA E PRESSIONE INTENSAMENTE O FERIMENTO COM LUVAS.
- 4- JAMAIS REMOVA AS CAMADAS DA COMPRESSA
- 5- SE NECESSÁRIO COLOQUE UMA QUANTIDADE MAIOR DE COMPRESSAS
- 6- MANTENHA-SE CALMO
- 7- AGUARDE O RESGATE

KIT DE PRIMEIROS SOCORROS: LUVA DE PROCEDIMENTO, COMPRESSAS DE GAZE.

HEMORRAGIA COM CORPO ESTRANHO

É A PRESENÇA DE SANGUE NO MEIO EXTERNO AO CORPO ATRAVÉS DE UMA DESCONTINUIDADE DE PELE E MUCOSAS CAUSADA POR PENETRAÇÃO E FIXAÇÃO DE UM CORPO ESTRANHO.

SINAIS

PRESENÇA DE SANGUE **ESCORRENDO** POR UM FERIMENTO VISÍVEL OU NÃO, COM PRESENÇA DE CORPO ESTRANHO.

CONDUTA

- 1- CHAMAR UM ADULTO
- 2- COLOCAR LUVAS DE PROCEDIMENTO
- 3- INFORMAR A VÍTIMA QUE VAI FAZER O PROCEDIMENTO DE CONTENÇÃO DA HEMORRAGIA
- 4- COMPRIMIR A FERIDA COM GAZE ATÉ QUE O SANGRAMENTO PARE
- 5- SE A COMPRESSA DE GAZE ENCHARCAR DE SANGUE DEVE-SE COLOCAR MAIS COMPRESSA SOBRE A GAZE ENCHARCADA E NÃO TIRAR A GAZE PARA COLOCAR OUTRA.
- 6- MANTER A PRESSÃO POR NO MÍNIMO 10 MINUTOS E **NÃO REMOVER O CORPO ESTRANHO**
- 7- APÓS INDÍCIOS DE CONTROLE, MANTER AS COMPRESSAS INICIAIS NO LOCAL COM O CURATIVO COMPRESSIVO E O CORPO ESTRANHO.
- 8- AGUARDAR O ADULTO

KIT DE PRIMEIROS SOCORROS: LUVAS DE PROCEDIMENTO, COMPRESSA DE GAZE.

CORPO ESTRANHO NO OLHO

Podem ser produzidas por agentes físicos; tais como: corpos estranhos, queimaduras por exposição ao calor, luminosidade excessiva e agentes químicos; lacerações e contusões. Em traumatismos severos pode haver exteriorização do globo ocular de sua órbita (extrusão).

SINAIS

DOR, INCÔMODO NO OLHO, VERMELHIDÃO NO OLHO, FLUXO ANORMAL DE LÁGRIMAS.

CONDUTA

- 1- CHAMAR UM ADULTO
- 2- LAVAR O OLHO COM SORO FISIOLÓGICO ABUNDANTEMENTE
- 3- AVALIAR: RESPIRAÇÃO, CONSCIENCIA, PULSO E COLORAÇÃO DA PELE.
- 5- COLOCAR GAZE ÚMIDA SOBRE O OLHO SEM PRESSIONAR MUITO (A PRÓPRIA VÍTIMA PODE SEGURAR A GAZE).
- 7- AGUARDAR UM ADULTO OU CONDUZIR A VÍTIMA (SE CONSCIENTE) AOS CUIDADOS ESPECIALIZADOS

KIT DE PRIMEIROS SOCORROS: SORO FISIOLÓGICO, COMPRESSA DE GAZE.

QUEIMADURA DE 1º GRAU

É UM TRAUMA DE ORIGEM TÉRMICA. É DE 1º GRAU QUANDO APRESENTA **ÁREA APENAS AVERMELHADA**, SEM BOLHAS OU FERIDAS PROFUNDAS.

SINAIS

MANCHA AVERMELHADA NA AREA AFETADA, ARDÊNCIA E DOR NA REGIÃO.

CONDUTA

1- CHAMAR UM ADULTO

2- AFASTAR A VÍTIMA DO AGENTE CAUSADOR

3- AVALIAR: RESPIRAÇÃO, CONSCIENCIA, PULSO E COLORAÇÃO DA PELE.

4- CONSEGUIR ACESSO Á QUEIMADURA REMOVENDO, SE NECESSÁRIO AS ROUPAS.

5- REMOVER ANÉIS, COLARES, CINTO ETC TODOS OS OBJETOS QUE A VÍTIMA ESTA PORTANDO SE POSSÍVEL.

6- IRRIGAR A ÁREA QUEIMADA COM SORO FISIOLÓGICO PO UM MINUTO.

7- HIDRATAR A VÍTIMA OFERECENDO AGUA EM ABUNDÂNCIA, APENAS SE ELA ESTIVER CONSCIENTE.

8- NÃO APLICAR GELO OU POMADAS

9 - AGUARDAR UM ADULTO E A REMOÇÃO.

KIT DE PRIMEIROS SOCORROS: SORO FISIOLÓGICO, COMPRESSA.

QUEIMADURA DE 2º GRAU

É UM TRAUMA DE ORIGEM TÉRMICA E É DE 2º GRAU QUANDO A ÁREA APRESENTA **VERMELHIDÃO E BOLHAS**

SINAIS

MANCHAS AVERMELHADAS COM PRESENÇA DE BOLHAS CHEIAS OU NÃO

CONDUTA

- 1- CHAMAR UM ADULTO
- 2- AFASTAR A VÍTIMA DO AGENTE CAUSADOR
- 3- AVALIAR: RESPIRAÇÃO, CONSCIENCIA, PULSO E COLORAÇÃO DA PELE.
- 4- CONSEGUIR ACESSO Á QUEIMADURA REMOVENDO, SE NECESSÁRIO AS ROUPAS. NÃO TOCAR NAS ROUPAS SE ELAS ESTIVEREM COLADAS NA PELE
- 5- REMOVER ANÉIS, COLARES, CINTO ETC TODOS OS OBJETOS QUE A VÍTIMA ESTA PORTANDO SE POSSÍVEL.
- 6- IRRIGAR A ÁREA QUEIMADA COM SORO FISIOLÓGICO
- 7- **COBRIR A QUEIMADURA COM COMPRESSA ÚMIDA, PANO LIMPO OU PAPEL ALUMÍNIO E NÃO FURE AS BOLHAS.**
- 8- HIDRATAR A VÍTIMA OFERECENDO AGUA EM ABUNDÂNCIA, APENAS SE ELA ESTIVER CONSCIENTE.
- 9- NÃO APLICAR GELO OU POMADAS, AGUARDAR UM ADULTO.

KIT DE PRIMEIROS SOCORROS: COMPRESSA, SORO FISIOLÓGICO E PAPEL ALUMÍNIO.

QUEIMADURA DE 3º GRAU

É UM TRAUMA DE ORIGEM TÉRMICA E É DE 3º GRAU QUANDO APRESENTA ÁREAS DE NECROSE (BRANCAS OU ESCURAS) E FERIDAS PROFUNDAS.

SINAIS

FERIDAS COM PRESENÇA DE ÁREAS NACARADAS (BRANCAS, PODE ESTAR SEM DOR).

CONDUTA

- 1- CHAMAR UM ADULTO
- 2- AFASTAR A VÍTIMA DO AGENTE CAUSADOR
- 3- AVALIAR: RESPIRAÇÃO, CONSCIENCIA, PULSO E COLORAÇÃO DA PELE.
- 4- CONSEGUIR ACESSO Á QUEIMADURA REMOVENDO, SE NECESSÁRIO, AS ROUPAS. NÃO TOCAR NAS ROUPAS SE ELAS ESTIVEREM COLADAS NA PELE
- 5- REMOVER ANÉIS, COLARES, CINTO ETC TODOS OS OBJETOS QUE A VÍTIMA ESTA PORTANDO SE POSSÍVEL.
- 6- IRRIGAR A ÁREA QUEIMADA COM SORO FISIOLÓGICO
- 7- **COBRIR A QUEIMADURA COM PAPEL ALUMÍNIO**
- 8- HIDRATAR A VÍTIMA OFERECENDO AGUA EM ABUNDÂNCIA, APENAS SE ELA ESTIVER CONSCIENTE.
- 9- NÃO APLICAR GELO OU POMADAS, AGUARDAR UM ADULTO.

KIT DE PRIMEIROS SOCORROS: SORO FISIOLÓGICO E PAPEL ALUMÍNIO

CAIMBRAS

SÃO CONTRAÇÕES MUSCULARES MUITO FORTES E DOLOROSAS E ACOMETEM OS MUSCULOS, EM GERAL, DO ABDOMEM E EXTREMIDADES.

SINAIS

DOR INTENSA NO MÚSCULO E MUSCULO AFETADO CONTRAÍDO

CONDUTA

- 1- AVALIAR: RESPIRAÇÃO, CONSCIENCIA, PULSO E COLORAÇÃO DA PELE.
- 2- CHAMAR UM ADULTO
- 3- COLOCAR VÍTIMA EM LOCAL FRESCO, VENTILADO E SEGURO.
- 4- MASSAGEAR SUAVEMENTE OS MÚSCULOS PARA PROMOVER ALÍVIO
- 5- OFERECER ÁGUA COM UMA PITADA DE SAL OU UM ALIMENTO SALGADO
- 6- AGUARDAR UM ADULTO.

KIT DE PRIMEIROS SOCORROS: AGUA, SAL.

ENTORSE

É A TORÇÃO DE UMA ARTICULAÇÃO **COM LESÃO DE LIGAMENTOS**

SINAIS

DOR COM MOVIMENTO, INCHAÇO, VERMELHIDÃO.

CONDUTA

- 1- CHAMAR UM ADULTO
- 2- AVALIAR: RESPIRAÇÃO, CONSCIENCIA, PULSO E COLORAÇÃO DA PELE.
- 3- REMOVER A VÍTIMA EM CASO DE LOCAL INSEGURO CASO O LOCAL NÃO OFEREÇA RISCOS DE SEGURANÇA, A VÍTIMA DEVE SER MANTIDA NO LOCAL.
- 4- AVALIAR A FUNÇÃO DO MEMBRO AFETADO
- 5- APLICAR GELO SE POSSÍVEL
- 6- IMOBILIZAR O MEMBRO
- 7- AGUARDAR UM ADULTO.

KIT DE PRIMEIROS SOCORROS: ATADURA E BANDAGEM, GELO.

LUXAÇÃO

É O DESLOCAMENTO DE UM DOS OSSOS QUE COMPÕEM A ARTICULAÇÃO.

SINAIS

DOR INTENSA, INCHAÇO, PERDA DA CAPACIDADE DE MOVIMENTAR-SE, DEFORMIDADE REGIONAL.

CONDUTA

- 1- CHAMAR UM ADULTO
- 2- AVALIAR: RESPIRAÇÃO, CONSCIENCIA, PULSO E COLORAÇÃO DA PELE.
- 3- REMOVER A VÍTIMA EM CASO DE LOCAL INSEGURO CASO O LOCAL NÃO OFEREÇA RISCOS DE SEGURANÇA, A VÍTIMA DEVE SER MANTIDA NO LOCAL.
- 4- AVALIAR A FUNÇÃO DO MEMBRO AFETADO
- 5- APLICAR GELO SE POSSÍVEL
- 6- IMOBILIZAR O MEMBRO
- 7- AGUARDAR UM ADULTO.

KIT DE PRIMEIROS SOCORROS: ATADURA E BANDAGEM, GELO.

FRATURA

É A PERDA DA CONTINUIDADE DO OSSO

SINAIS

DOR INTENSA QUE AUMENTA AU MENOR MOVIMENTO, CREPITAÇÃO (BARULHO DE PAPEL AMASSANDO), HEMATOMAS, PARALISIAS.

CONDUTA

- 1- CHAMAR UM ADULTO
- 2- OBSERVAR SINAIS VITAIS E TRANQUILIZAR A VÍTIMA
- 3- COM CUIDDO E DELICADEZA POSICIONAR O MEMBRO EM UMA CONDIÇÃO DE MELHOR CONFORTO
- 4- IMOBILIZAR COM TALAS ADEQUADAMENTE
- 5- SE A FRATURA FOR EXPOSTA CONTER A HEMORRAGIA CONFORME O PROTOCOLO DE HEMORRAGIA COM CORPO ESTRANHO
- 6- JAMAIS TENDE POSICIONAR O OSSO NO LUGAR
- 7 - AGUARDAR O ADULTO

KIT DE PRIMEIROS SOCORROS: TALA, ATADURA E BANDAGEM, COMPRESSA DE GASE, SORO FISIOLÓGICO.

PICADA DE INSETO

Atentar para abelhas, marimbondos e vespas.

SINAIS

Dor, pápula branca elevada, fraqueza, coceira no local, agitação psicomotora.

CONDUTA

- 1- CHAMAR UM ADULTO
- 2- AVALIAR: RESPIRAÇÃO, CONSCIENCIA, PULSO E COLORAÇÃO DA PELE.
- 4- REMOVER O FERRÃO DO INSETO SE HOVER OBSERVANDO A TÉCNICA ADEQUADA (NÃO USAR PINÇA)
- 5- LAVAR ABUNDANTEMENTE O LOCAL
- 6- CONDUZIR, SE POSSIVEL, AO POSTO DE PRIMEIROS SOCORROS E SE POSSIVEL COLETAR UMA AMOSTRA DO INSETO
- 7- CONFIRMAR NO LIVRO DE OCORRENCIAS MÉDICAS DA PATRULHA SE A VITIMA É ALERGICA
- 7- AGUARDAR UM ADULTO.

KIT DE PRIMEIROS SOCORROS: COMPRESSA, SORO FISIOLÓGICO, AGULHA.

PICADA DE ARANHA

TENTAR COLHER AMOSTRA DO ANIMAL- ATENÇÃO ÀS ARANHAS MARRONS

SINAIS

MACHA AVERMELHADA COM DOIS PONTOS ARROUXEADOS OU SANGUINOLENTOS E DOR

CONDUTA

- 1- CHAMAR UM ADULTO
- 2- AVALIAR: RESPIRAÇÃO, CONSCIENCIA, PULSO E COLORAÇÃO DA PELE.
- 3- LAVAR ABUNDANTEMENTE COM SORO FISIOLÓGICO
- 4- PROTEGER A FERIDA
- 7- AGUARDAR UM ADULTO.

KIT DE PRIMEIROS SOCORROS: SORO FISIOLÓGICO

PICADA DE ESCORPIÃO

TENTAR COLHER AMOSTRA DO ANIMAL.

SINAIS

DOR INTENSA, SENSÇÃO DE ANESTESIA NO LOCAL, NAUSEAS, VOMITOS, SIALORREIA, TONTEIRA, AGITAÇÃO PSICOMOTORA, EM CASOS GRAVES PODE HAVER DESMAIOS, CONVULSÕES.

CONDUTA

- 1- CHAMAR UM ADULTO
- 2- AVALIAR: RESPIRAÇÃO, CONSCIENCIA, PULSO E COLORAÇÃO DA PELE.
- 3- LAVAR A FERIDA COM SORO FISIOLÓGICO
- 4- APLICAR GELO SE POSSÍVEL PARA ALÍVIO DA DOR
- 5- ACIONAR SAMU OU BOMBEIRO MILITAR
- 7- AGUARDAR UM ADULTO.

KIT DE PRIMEIROS SOCORROS: SORO FISIOLÓGICO, GELO.

PICADA DE COBRA

SINAIS

DOR LOCAL, NAUSEA E VOMITO, PERTURBAÇÃO VISUAL, PULSO FRACO, RESPIRAÇÃO RÁPIDA, PERDA DA CONSCIÊNCIA, RIGIDEZ NA NUCA, COMA E MORTE.

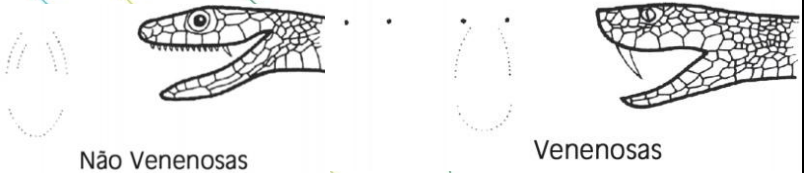

CONDUTA

- 1- CHAMAR UM ADULTO, CHAMAR SAMU OU BOMBEIRO MILITAR;
- 2- AVALIAR SINAIS VITAIS E DAR CONFORTO PSICOLOGICO Á VITIMA;
- 3- LAVAR O LOCAL DA PICADA;
- 4- ELEVAR O MEMBRO AFETADO A UM NIVEL MAIS ALTO QUE O CORPO
- 5- NÃO COLOCAR NADA SOBRE A FERIDA, NÃO CORTAR A PELE, NÃO SUGAR O VENENO.
- 6- AVALIAR SINAIS VITAIS E DAR SUPORTE Á RESPIRAÇÃO SE NECESSÁRIO
- 7- REMOVER A VITIMA COM RAPIDEZ
- 8- TENTAR ENCONTRAR O ANIMAL, OU TER CONHECIMENTO PARA IDENTIFICA-LO.

KIT DE PRIMEIROS SOCORROS: SORO FISIOLÓGICO, AGUA, COMPRESSA DE GAZE.

CORPO ESTRANHO NO OUVIDO

Corpos estranhos podem penetrar acidentalmente também nos ouvidos, como Insetos, sementes, grãos de cereais e pequenas pedras podem se alojar no ouvido externo. Muitas vezes, cerume endurecido é confundido com um corpo estranho.

SINAIS

Perturbação da função auditiva, Dor, Desconforto.

CONDUTA

- 1- DETERMINAR COM PRECISÃO A NATUREZA DO CORPO ESTRANHO
- 2- CHAMAR UM ADULTO
- 3- AVALIAR: RESPIRAÇÃO, CONSCIENCIA, PULSO E COLORAÇÃO DA PELE.
- 4- COM UMA LANTERNA EM AMBIENTE ESCURO ILUMINE O OUVIDO, POIS SE FOR INSETO HÁ A POSSIBILIDADE DO INSETO SAIR EM DIREÇÃO Á LUZ.
- 5- NÃO INTRODUZA NENHUM TIPO DE OBJETO NO OUVIDO
- 6- AGUARDAR UM ADULTO OU CONDUZA O PATRULHEIRO AO POSTO DE PRIMEIROS SOCORROS.

KIT DE PRIMEIROS SOCORROS: LANTERNA